盛京時報

發行者 康德新聞社 新京特別市中央通四二號
發行所 康德新聞社奉天支社 奉天市大和區潮田町九號
報費 每份七分 國內每份每月壹圓八角

ツルホルム
强力芳露母液
人体及一般殺菌消毒劑
奉天 鶴原製藥株式會社

緊急農地造成工事極爲順利
達成預定目標
今後民食當更充盈

【新京】爲確立日滿華食糧自給體制、自本年度以兩個年計畫實施之滿洲國緊急農地造成事業、舉中央地方之總力、强行突貫工事、迄六月二十日早已對本年度造成預定工事、收得三〇%强之實績、頗示順利進展狀況、即除去迄緊急計畫決定前之去年完成之約十萬陌外緊急農地造成總面積二十四萬六千四百六陌中、繼新規實施地區第二松花江完成計畫五萬陌、本年度予定二萬陌造成工程之三〇%同樣明年度以二萬陌爲目標之東遼河、舉四一%之進步成績有提前實施地區之三江省鶴立崗外十一地區、吉林省飲馬河地區八五%、盤山地區五%、蓮江口地區四五%之順位、各舉實績、以下鶴立崗四〇%、康平四〇%、新開河三五%、呼裕爾河一五%、黑臺一五%綏化一〇%。

又省縣實施之小規模緊急造成地區、成自全滿十五地區、對四平省双遼水田二千陌以及總計水田一萬七千二百陌、旱田三萬九千八百陌（本年度半分）示二五%之造成實績、更濱江省防水開發局、於防水開發地區、繼行築堤工事六〇%、用排水掘水工事四〇%、其他平均五〇%快速工事、其他右二十四萬六千陌之緊急地區以外者、亦包含各會社團體之大規模自給農場大小造成概得順利進展。

而新規地區提前地區小規模地區及防水開發地區之全緊急造成地區之重要工事皆迄六月二十日爲主保證水路用排水路揚水等之土工計畫入七月同始開始水機安裝以及機械工事預想勞苦更比從來倍增然於農地開發滿拓及現地省縣、防水開發局等之實行機關、已互技術勞力、資材、資金、輸送等之全般照萬全措置、就中實施大規模造成之第二松花江、東遼河兩地區所要資材、勞力皆著手又一部只有小運送之障碍於是本年度目標之水田四萬七千七十五陌、旱田六萬五千三百六十三陌、計十一萬二千四百卅八陌之造成、今後若無特別障碍、略可確爲確實、一方此等造成地區之營農關入植之日本開拓民送出計畫、現往鮮滿農民之耕作計畫、亦與工事進步並行、一一應得具體案、日本人開拓民大體十二年度五千戶、十三年度七千五百戶、十四年度二萬戶、入植廿五萬陌之造成地區、計畫從事食糧增產、其完成之曉、預想水稻陌當收量爲二、五噸、計廿二萬八千餘噸、糧穀一、五噸、計十七萬二千餘噸、共計五十萬噸之增產、緊急農地造成、事業造成計畫並造成比較如左（單位陌）

地區名		造成面積	十一年度	十二年度（六月廿日）	造成比
鶴立崗	水田	一、一〇〇	五五〇	五五〇	四〇%
	旱田	六、〇〇〇	三、〇〇〇	三、〇〇〇	
蓮江口		九〇〇	五〇〇	四〇〇	四五
		七、〇五八	四、〇〇〇	三、〇五八	
大平鎭		四、八六九	二、〇〇〇	二、八六九	三〇
		七〇五	五〇〇	二〇五	
新開河		—	—	—	三五
		二、七四八	二、七四八	—	
康平		一、七三五	四〇〇	一、三三五	四〇
		一一、〇九五	一〇、八〇〇	二九五	
飲馬河		四八五	四八五	—	八五
		四五〇	四五〇	—	
呼裕爾河		—	—	—	一五
		九、四〇〇	七、四〇〇	二、〇〇〇	
黑臺		三、八五〇	二、六一〇	一、二四〇	一五
		四、〇〇〇	一、九八五	二、〇一五	
盤山		四、〇四六	一、五五〇	二、四九六	五五
		六、六五二	三、一〇〇	三、五五二	
甘南一期		九、七四〇	—	九、七四〇	三〇
		六、七七一	—	六、七七一	
訥路口		三、〇〇〇	三、〇〇〇	—	三〇
		—	—	—	
綏化		二、〇〇〇	二、〇〇〇	—	一〇
		—	—	—	
小規模地區		一七、三〇〇	八、六〇〇	八、六〇〇	二五
		三九、八〇〇	一九、九〇〇	一九、九〇〇	
防水開發地區		一三、四二二	五、三八〇	八、〇四二	五〇
		二〇、三八〇	一一、四八〇	八、九〇〇	
計		六一、三四七	二七、〇七五	三四、二七二	
		一一五、〇五九	六五、三六三	四九、六九六	
第二松花江		五〇、〇〇〇	二〇、〇〇〇	三〇、〇〇〇	三〇
		—	—	—	
東遼河		二〇、〇〇〇	—	二〇、〇〇〇	四一
		—	—	—	
計		七〇、〇〇〇	二〇、〇〇〇	五〇、〇〇〇	
合計	水田	一三一、三四七	四七、〇七五	八四、二七二	三〇
	旱田	一一五、〇五九	六五、三六三	四九、六九六	
	計	二四六、四〇六	一一二、四三八	一三三、九六八	

皇帝陛下熱心垂聽
唯神之道御進講

際茲時局之下、畏蒙皇帝陛下、宵衣旰食、日理萬機、爲於政躬餘暇研求古今東西諸學、回拜閱陛下對於世界列强莫與倫比的日本國體淵源惟神之道、深爲憧注、頃者當第二回御訪日歸國後康德七年七月十五日、御創建國神廟、奉祀天照大神爲我建國元神、奠定國本於「惟神之道」、啓示永劫不變之國本於萬民、拜仰帝德宏深、誠無比惶悚之至、今屢意高遠、期更深切研求惟神之道、特別招聘親邦東京帝國大學名譽教授筧克彥博士御進講惟神之道、筧博士拜奉帝旨、無爲感激、自六月二十日起、隔一日參進帝宮、在健行齋御進講、大抵全部爲十七八回、豫定本月月杪、可告終講、拜聞皇帝陛下、於酷暑之季、始終熱心垂聽、及御進講之博士、及御近侍臣者一同、對於深究惟神大道之帝德、皆無任感激焉。

筧克彥博士

在華美空軍陣營動搖
計畫撤退湖南·江西省各機場

【大陸某地電】駐渝美空軍自皇軍展開此次作戰後、在廣東衡陽等飛機場、更因皇軍之重壓西南中國基地戰、敵機營之動搖、愈益深刻、據最近消息稱、駐渝美空軍、現已計畫撤退湖南省各飛機場暨江西、廣西各地前進基地、如於零陵等飛機場、今已完全不用、即江西省遂川、贛州、新城等基地之使用、亦極度限制、故對北方敵機行動、亦逐次減少、然據方面所有消息動向、以至將敵機營調往後方不用之際、正從事於重要飛機場、此際、如桂林地區各地、現亦進行疏散準備、敵軍尤爲縮短空襲日本之距離、已計畫利用該地區爲最前基地、及逐次將基地移向西方、現積極從事搶修工作、尤其在留陽至八步間約二百公里道路修築之時更強制附近農民、晝夜從事工作。

華南日軍出動
呼應華中開始北上

【大本營發表】（昭和十九年七月三日十五時三十分）華南方面之我軍部隊、與湖南方面作戰相呼應、六月廿七日、對於重慶第七戰區軍、開始攻勢、沿粵漢鐵路北進中。

日軍肉薄衡陽市內

【廣東電】佔領衡陽郊外東方敵飛機場之日軍精銳各部隊、對據衡陽市街、行最後抵抗之敵、續行猛攻中、重慶軍事當局、以一日戰況公報、發表如左、「於衡陽郊外、彼我之間、依然激烈死鬪、日本軍得多數有力部隊增援、日軍重砲、不斷向市街軍事設施、射擊互彈、日軍步兵部隊、自市之北西南三方、開始決定的攻擊、尤以西南郊外之攻擊最爲猛烈、因日軍肉薄攻擊、故我方損害甚大、日軍之攻擊、行將一舉制衡陽死命、戰局愈益熾烈也」

月下旬視察昆明、桂林美空軍基地、更在桂林與重慶軍副參謀長白崇禧、第四戰區司令官張發奎等作戰略會談一事也、關其會談內容、今雖未判明、然就華萊士使命觀之、實在詔媚重慶軍首腦、積極抗戰、請求渝方將領以良策都救濟者見解之美空軍如斯觀之、敵軍之焦燥苦惱、已顯然激烈增加、然其行動、吾人仍宜嚴重警戒也。

爆擊美軍陣地

【里斯本電】塞班島來電、美太平洋艦隊司令部發表、日本航空部隊、二十九日夜、再三轟炸塞班島之美軍陣地。

華萊士歸國

【里斯本電】重慶來電、美國副總統華萊士、二日、自成都抵蘭州、視察產業設施之後、二日晨、終了訪問重慶地區之旅程、由空路赴歸國之途。

佔領衡陽機場重要性
美航空戰畧被迫變更
空襲日本土困難亦加重

【東京電】自從四月在河南的決戰、開始大攻勢以來、於華北華中亘二千公里的前線、展開、連無比的作戰中之日軍大陸派遣軍、六月下旬占領敵美重要空軍據點衡陽飛行場、更壓制抗戰中國第三工業都市的衡陽、將於死命、收得武漢攻略以來的最大戰果、今次的大攻勢、基於由大陸討美戰爭的本質、以衡陽爲中心、更減美軍據點、其意義頗爲重大、尤其是衡陽飛行基地的占領、不止於一個飛行場的得喪而已、對於以衡陽爲據點、在大陸彼我之航空戰略態勢、亦與以一大變化、確後的大陸航空戰、下至大的影響頗值注目。

一、航空戰略態勢之一變

爲在華美軍主體的美軍航空部隊、以昆明地區爲本據、其爪牙延及中國的南北、以西安漢中等爲中心、與日軍華北華中占領地區相對峙、南以桂林爲根據、與日軍華中華南占領地區相對、此兩者即所謂空襲日本的路線、擁有衡陽以下零陵、遂川等優秀基地群、在華美軍、對此積注主力、於是日軍大陸航空戰、和美航空部隊的角逐、當然以此等地域爲舞台、已勿須贅言、在衡陽地區、敵以機動機用於此等基地以便隨時出擊華中華南的占領地區、同時兼爲發出空襲日本內地的前進基地。

二、空襲日本的困難加重

六月上旬、急遽襲擊華中國諸基地的美航空艦司令官陳納德、見出日軍的敵寄、不可輕視、及重慶軍的無力、乃決意將空襲日本之路線變更爲西北地區。

三、敵基地群的無力化及日軍威力圈的擴大

零陵	三八〇	一二〇〇
桂林	四〇〇	一三〇〇
芷江	五七〇	一八〇〇
柳州	四六〇	一四〇〇

芬蘭首相
宣明抗戰決意

【柏林電】赫爾辛基電訊、芬蘭首相林克密斯博士、二日正午廣播演說、宣明芬國抗戰決意如左、芬蘭軍克以寡兵對敵龐軍、當以鄰邦之援助爲必要。

而能深悉我國政府本意、與誠援助者、除德國政府無他也、德國政府、前不借予以軍事援助、更補給重要食糧援助芬蘭、因此、倘能細加考究、知論繼抗戰、實乃芬蘭之義務、假若不戰、惟有降伏、是以芬蘭爲自國之存立之將來、決意抗戰、芬蘭政府、前在四月、已決定抗戰方針、此次之決意即是爲決定之根據、關於民主黨之見解、雖稍有殊異、對於繼續抗戰、事顯德軍援助一點、卻無異議、今試觀社會民主黨出身閣僚、何存國內之事實、全國民能一致擁衛祖國繼續抗戰、實乃自明之理也。

應于省長招宴

爲歡迎緬甸調查團團長巴罕博士一行、于省長以下奉天省當局、在奉天大和旅館開晚餐會。

馬里亞納大海空戰記（上）
海空一體制先攻擊
舉誓一戰破敵終獲戰果

（軍艦〇〇高師報道班員電）

判明

相繼

一路

緬調查團長會見記者團談話情形（左側爲巴罕博士）

日滿一體協力生產
對此奮鬪之姿不勝欣感
巴罕團長會見奉記者團談話

緬甸特別調查團巴罕博士以下一行、視察鞍山市、午後三時二十九分、搭車歸奉、立即入於宿舍大和旅館、同五十分會見在奉記者團、關於我國大東亞戰爭之遂行、及滿洲國以兵站基地各方面邁向滑強偉大生產、茲現實的援助於吾人目前、島爵強力之感、原來日本及滿洲兩國家意識之從業員在高燃國家意識之下、醞釀感奮、從事作業、與事業主渾然一體、爲增强戰力勇敢奮鬪之姿、與彼歐美資本家對勞動者、實臻鬪爭觀念、得詳細視察滿洲製鐵。

國府近出緬交之舉、雖有遺憾之感、但亦美國與芬蘭政府關係、最近愈惡之所致、故此次之斷交、乃非芬蘭國民之罪、亦非芬蘭政府之過失、際茲對蘇戰、即英國美國、亦皆承認芬蘭政府有自行防衛東北威脅之權利、緣芬蘭爲民主國、亦對不能脫卸根深蒂固之民主主義秩序是以芬蘭國民、對此抗爭除防衛此秩序而外、別無他義、其抗戰目標亦只一爲救祖國與國民之一點也

赴鞍山視察製鐵工業

緬甸特別調查團巴罕博士一行、在奉天第一夜既竟、於三日午後、即入宿舍大和旅館、遂於會見在奉記者團、關於視察我國各方面情況、發表談話。

衝敵之虛猛烈砲擊
擊燬英戰車達百餘輛

【柏林電】德軍當局言明過去四十八小時之戰車戰中、擊燬英軍戰車、已擊毀分爲達一百輛。

加恩地區攻防戰酣
擊破敵軍戰車德軍樹奇功

【柏林電】德軍當局發表加恩地區戰況、略如次

美英對阿根廷
始終加强壓迫

擊燬蘇機七十架

【柏林電】德軍當局言明稱

碎赤軍上陸企圖

【柏林電】芬蘭海軍一日與德軍快速艇協力、粉碎赤軍對芬蘭灣之狄加爾島上陸企圖。

悉曾爾地區
戰鬪已告終

【柏林電】德軍當局、一日言明悉曾爾地區之戰鬪、已告終了之旨如左

倫梅爾軍反攻

【里斯本電】加恩西南地區德軍增甲兵力、現行猛反攻中。

社說
援護軍人乃國民責任

本月三日起至七日間、開始了軍人援護强調週間、所以國人如何協力實踐、確是刻不容緩的事情、值此世界大動亂之期、我們滿洲國的國基鞏固、國運隆盛追其原因、不外是靠着第一線皇軍及守土鎭邊的國軍之所賜、因此吾人始得以安居樂業、高枕無憂、對於將士不顧一切勞苦、保護着國家、能不感激嗎？

國民應當如何感激軍人、如何愛護軍人、這確是決戰國民的一種責任、也是每個國民應當徹底了解的事情。第一、我們必要對於出征及入營的將士家族特別保護援助、使將士無後顧之憂。第二、慰問傷病中的白衣勇士、或是每月迎接無言凱旋的忠靈遺骨、獻金及發慰問品慰問文、也都是援護軍人的辦法。後方對於軍人援護如果作到完善的程度前方的勇士也必增强奮鬥的志氣與力量。此外對於軍人家族、職務者遺族、均須捧呈國民感激赤誠、有超過積極援助以上的熱意、尤爲必要。

當茲軍人援護週間、國民宜實踐援護行事、同時在日常生活之中、也要刻刻的以將士勞苦爲念。軍民一心那滿洲國必成戰爭必勝、大東亞共榮圈的建設、道義社會的實現、亦可益臻接近了。

欲强國家必先强身體

一般人對於生活目標的追求、往往都注意到物質面而忽略了精神面、假如吾人能審慎思之、不難健康的精神要寓於健康的身體、能夠具有一個健康的身體、那纔是終生的財富、一切事業成功之母、也就是我們人類生存中最高的資本。

七月一日起始、業已展開了健民運動、無論職場、鄰組、都一致參加、表面上看、這雖是一件平常的事、但是不能認爲平常而有所忽視、試問參加這消極措施的人、是否了解健民運動的本意、沒有參加的人對此當然還已經忽了吧？

國人的習慣、差不多都在生命垂危的時候想求醫生之策、在疾病侵入膏肓之時纔要求醫生能夠手到病除、日常生活不衛生、無病之時找病、有病之時又一味因循、數術、這豈能不是止本清源的健民之道、也不是養生之策。怎樣說是沒病找病呢？例如生活的不規律、往往爲求一時的欣快、而忘掉了慢傷身體的害處、打牌、冶遊、酗酒、晚眠遲起、沒有適當的運動、這都不合乎保健衛生的條件。

無論任何人、都希望有一個美滿的事業、强勝的國家、假使我們自己沒有一個健康的身體事業怎能成功、美滿的家庭又怎能實現？如果全國皆病夫、那麼這個國家又如何能强盛？尤其是當茲東亞復興的良機、正是我們與敵人美英競存之時、愛身即是愛家、愛身即是愛國、全國皆健民則國必强、東亞皆强國、美英又焉有不敗之理？

歸根結論一句話、不僅健民運動要人人參加、舉凡勤勞、運動、戒煙、戒酒、戒賭、撲蠅、滅蚤、注射等、我們都要認眞施行。再進一步言之、早眠早起、注意生冷、勿暴飲暴食、也都是根本的養生防疫之道。不能愛身健身的人、絕不足以作復興東亞的戰士、更不足以擊滅美英。總之强國家必須先强身體、建設東亞、也必要先謀身體的健康、這確是牢不可破的根本原則。

療癒鼠瘡特效藥
屢服屢驗
百發百中
樸毒丹
●只以內服●不問輕重●當日見効●一服即愈●
各地大藥房均有代售
感謝治愈瘰癧之病
總發賣元 玉德藥店

募集男子社員 若干名
一、男子社員（對皮革業務有經驗者若干名）
一、女子事務員 若干名
一、男女僕役 若干名
關於右希望者務於七月六日以前於每日午前持親筆履歷書來社面談可也
奉天市朝日區諒光街五段九六號（專賣署五隣）
滿洲毛皮革株式會社

募集
一、男子事務員 若干名（精通珠算者歡迎）
一、衛生士 若干名（軍隊衛生士出身者歡迎）
有經驗者待遇優厚、食宿免費社方供給、希望者攜履歷書來社接洽其他詳細面談可也
康德拾壹年六月四日
奉天市鐵西區興亞街貳段拾九號
滿蒙毛織株式會社勞務課
電話五一二二一番

至急社員募集
男女各若干名
康德拾壹年七月二日
奉天市東關區大東街二ノ五九
東興產業株式會社

奉天滿洲女子打字學院招生

瀋陽國民高等學校招聘教官
奉天市小西區工街二段中七號

青年文化 六月號
初等教育與小學教師
周沈破門
未亡人
聖夜

建設鐘

督勵指導機構充實
新設三委員會運營殊堪期待

擴大耕地助長增產
村屯建設日臻完善之境

戰時縣政課題(十二)

綏化縣 峰谷副縣長談

推進增產銳意營農
內國開拓民突破五萬戶

振興產業充實戰力
二屆東滿經懇會即將舉開

向二期除草戰作總突擊

金協奉支部 開新規總會

水產綜合增產步入正軌
新設海洋漁業會社

勸誠所致定卜豐年
飯澤吉林省次長談

漢代的五銖錢
在熱河省灤平縣出土

德軍公表 六月中戰果

地方綜合

感激皇軍赫赫戰果
朝陽校師生獻納慰問金

日滿軍慰問金募集演藝會
滿系市民熱烈贊助
圓滿閉會所獲成績極稱良好

五警尉補受訓練

於除草奉仕期間
致力於黑穗病之撲滅

有獎定期儲蓄 獲得良好成績

蔬菜組合員 協助儲蓄

收納春產鹽
專賣署派員赴現地

規定釣魚取締要綱
違反者受處分

企圖除草徹底
配給畜力除草機

南滿花絮

教師登格詮衡

各校行修了式

郵局名稱變更

鹽業會社總會

慰問報國隊員

官吏防護訓練

查閱優秀學校

忌煙方法絕佳

刷新警察體制

警處改警察局
派出所亦行一部併合

家庭園藝增產
開家庭園藝現地指導會

增强戰力完遂國策
開國民儲蓄實踐委員會

徹底檢點待避施設
以期防空準備萬全

旅順畜魂祭

三塔牌 雪花膏

育兒須知
小兒消化不良症 最徹底的新療法
欲知究竟請看本文便知
消化不良 原因論
徹底療法

舒肝健胃丸 胃病良藥
各埠藥房均售 總經售 北關 關東大藥房

介紹梁宅成藥 主治 誰用誰好 病痊濟世慈航
介紹人奉天軍管區 曹丹五啓

林軒醫室 男婦老幼 遠年近日 內外兩障 翳膜眼疾
參治
奉天小西邊門外

去疲勞 健胃腸 增營養
夏天是消耗身體的季節，可是如服强力米太寶靈片，不特可防止身體消耗且能使之增强。
强力 米太寶靈片

塩野牌
掃盡不姙症・不愁無子矣
男女强精
「補力賀爾蒙」乃性上位之腦下垂体前葉賀爾蒙製劑 用之於男子能促進精系之發育 用於女子則增進卵巢賀爾蒙之產生 由於內分泌腺障碍之不姙症就可以根本的治癒 而且能賦活身体各機能 旺盛其新陳代謝 解消疲勞 使頭腦明晰 體力絕倫 無病息災以從事於業務
塩野義藥品株式會社
補力賀爾蒙

萬代牌

心臟◎胸◎胃的 抗病好爾萌使其增强由於病原根本治療使之健全
特種動物好兒萌精膽藥
救心
救心的適應症
因心臟病而苦的人
易致肋膜肺障害的人
胃腸而食慾不振的人
心臟屢弱心跳氣促的人
肺弱發熱多病的人
盜汗夜不安眠的人
神精痛而手脚疼痛的人
因心臟脾氣而苦惱的人
發賣元 救心本舖
朝夕一粒

軍人援護強調週間 全國展開多彩行事

【新京】軍人援護強調週間、業於昨（一）日起、在全國展開、此週間之主辦者……後援者爲……乃民生部……

店主默助國兵家族 表現槍後報國赤誠

美談

促進軍事援護運動 軍援會開感謝慰安會

國都行事

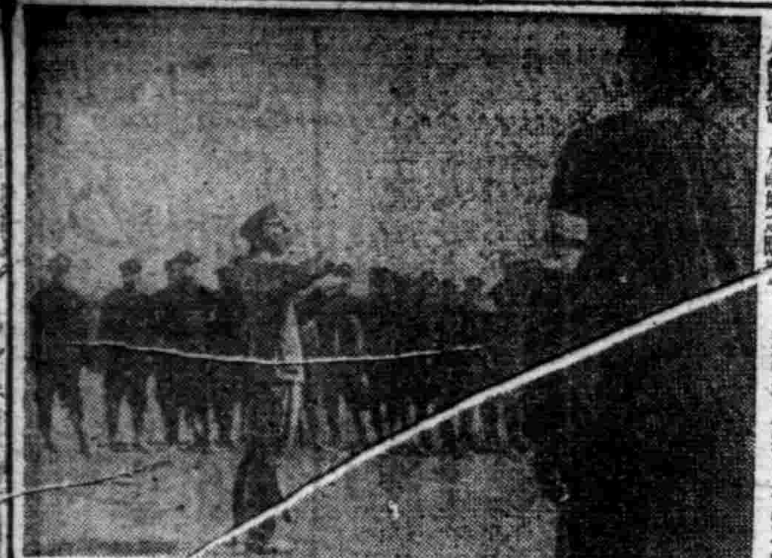

中國學生暑期統一訓練

上、聯盟官員校閱道德校軍事訓話之中國學生、下、女子部學生亦由教官受軍事教練（在北京大學文學院）

三宅奉省警務廳長蒞任 對所屬員諄加訓示

本諸施政盡力職責

三宅新任警務廳長感想談

顯現儲蓄報國赤誠

第六次有奬定期存欵奉市突破定額

三大都市六月份成績

學成優秀技術報國

法大學生實施滑空訓練

新京

（完）

省布教者錬成大會

已在奉市慈恩寺隆重開幕

（照片即錬成會場情形）

長白登山錬成

協和會通化省本部決定日程

于省長將赴海蓋兩縣 慰問激勵勤奉隊員

農地造成地區巡禮（四）

古南地區

窪濕地帶變成良田 勤奉戰士精神旺盛

水害免促進工事

二十萬人之食糧

旺盛之勤奉精神

留日礦工學校學生 回國實踐勤勞奉仕

巡廻奉仕除草

市民防護心得

三防護用具

文與畫 張正年

初等教師昇格 受驗者銓衡中

夏季鍛錬

製造酒石酸石灰

實施山葡萄蒐荷工作

裕民彩票
頭彩 參万円 改增
開彩 七月十五日
經濟部發行

病蠶淘汰工作

強化學校青年團 決定委囑視學官

中銀鞍山支店新行舍已修竣

遍野青青可愛
女性留意健康
沉魚落雁，閉月羞花，是形容美人的美麗！
健美性之美，就是女實，只要每日一二片愛始萌保證白嫩而又細膩，有如再世西施
最高效能合成女性荷爾蒙劑
愛始萌
五十片入 一百片入
各藥房均有出售
奉天・新京 田邊藥品株式會社

恢復疲乏
助君安睡
赤玉牌葡萄酒
原質精良　美味甘醇

滋陰補腎丸
健腦補腎藥
主治
夢遺滑精 早洩萎靡 神思忧惚 一孕久停 腰痠背痛 專固精關 補養腦力 暖丹田
先天不足 思想遲鈍 見事厭倦 精寒精冷 耳鳴眼花 補陰益精 強健神經 添精髓
腎虧陽萎 健忘善悞 久婚不孕 精稀精薄 頭暈目眩 固歛正氣 補諸虛 壯腎水
全國各大藥房均有代售
製造本舖 奉天市小東街三段三八號 魁仁藥房（電話四・六九九七番）
特約代理店 奉天市中街 天益堂

351

北法戰局與小國命運

全印度國民今後要妥切留意

英國外相邱吉爾五月下旬曾在英下院發表演說。其中有謂「現在爲爭到勝利。應集中一切。……」

△收克曼研究所

本研究所係於一八八年爲豫防興氣病而創設者。……

△皇軍衛生班

軍政監部自施行軍政之同時即成立直轄於總務部之衛生班。……

華萊士與蔣介石的夢 (中)

今日的菲島

世界上最新的獨立國家。是菲律賓共和國。係由三千餘小島而成立者。……

戰爭與玻璃

·戰爭· ·科學·

光學兵器之眼目……

爪哇之新醫療衛生陣

南方建設

△巴斯安爾研究所

抗戰重慶的眞相

美國軍事經濟的支配

菲島女子 最能忍苦耐勞

黃燐燒夷彈 火星飛散範圍雖大 泰然處理並無危險

用拂塵妙法

一。毛拂塵。以馬尾之潔鬆。……古人彈塵清談。……

二。羽拂塵 以雉雞之尾羽爲之。柄之長短。各隨其宜而用之。……

子宮癌 是婦人健康之敵 有此病非速就醫

「癌」症爲近年始行發見的至可畏之症。而癌之生於子宮中。……

患者年齡。以中老年爲多。……最年少爲二十五歲最高七十五歲者。……

據村島醫博士統計。日本在昭和三年度因病症死亡者二千三百七十八名中。子宮癌死亡者共二百四十七名。

第七章 唐太宗與玄奘法師

釋僧丙著 于驚濤譯 (142)

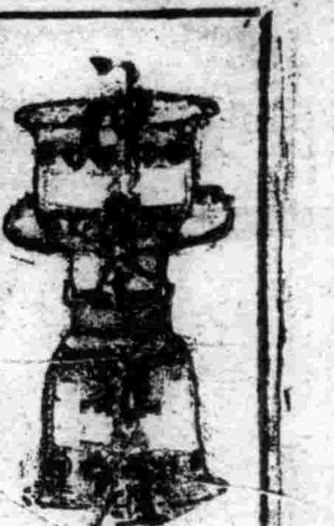

天樂 虎嘯人飛 下期 樂府煙雲

光陸 大馬戲團人獸搏鬪 驚險野獸巨片 虎嘯人飛 下期 丹鳳朝陽

亞洲 虎嘯人飛 下期 丹鳳朝陽

國際[illegible]場 一日至六日 虎嘯人飛 隨票贈送 歌曲一技 下期 樂府煙雲

金城 一日至六日 大馬戲團人獸搏鬪 驚險野獸巨片 虎嘯人飛 下期 樂府煙雲

光明 一日至四日 上海出品無上佳片 胡楓主演 銀海慈航 下期 新生

藝園 一日至六日 虎嘯人飛 下期 丹鳳朝陽

天光 一日至六日 虎嘯人飛 下期 丹鳳朝陽

北市場 協和電影院 一日至六日 虎嘯人飛 下期 樂府煙雲

皇姑區 瀋陽電影院 一日至六日 虎嘯人飛 下期 丹鳳朝陽

守衛募集 滿系若干名 要備實保證人二人 希望者至急來社面談可也 奉天市鐵西區嘉工街二段十七號 滿洲富士綿株式會社

急募 一、自動車運轉手 若干名

募集 炊事夫 若干名 年齡廿五歲以上稍通日語者 北奉天驛前 本廠設備宿舍

脫離家庭關係聲明

聲明自由

募集

多年心腹病一回斷根 狗寶配製 快胃丸 德善堂

專門 風寒救急膏藥

虎骨花蛇露 老福順堂

消腫散

調經安坤丸 主治 鶴春藥店

婦女病好消息 福康育 國瑞藥房 全國各大藥房均有代售

肺癆病不難治·益壽丹非奇葯 全國藥房均有代售 益壽丹 國瑞藥房

352